Au bon Air de Cappellebrouck

N°82

Meilleurs voeux 2021

www.cappellebrouck.com

Page facebook : Commune de Cappellebrouck

Le Mot du Maire

Chères Cappellebrouckoises, chers Cappellebrouckois,

Au début 2020, personne n'aurait pu prévoir, ni même imaginer, comment se déroulerait cette année. Nous sommes face à une crise sanitaire d'une ampleur exceptionnelle. Celle-ci a entraîné de grands changements dans notre vie quotidienne : gestes de précautions, port du masque, distanciation physique…mais également dans la façon d'envisager le travail : en développant, quand cela est possible, le télétravail et en favorisant les approvisionnements chez les commerçants de proximité. Certains commerces dit « non essentiels » ont dû fermer leurs portes, imposant un « manque à gagner » important pour eux.

Durant toute cette période de confinement, votre municipalité a maintenu l'accueil physique en Mairie, ainsi que les services administratifs et à la personne. Merci au personnel d'avoir toujours assuré son rôle, tout en appliquant les mesures de précautions sanitaires.

Le mois de décembre, est aussi le moment de faire le bilan de l'année écoulée. Malgré la situation économique que nous connaissons, nous avons atteint nos objectifs et respecté nos engagements:

- **Nos associations** n'ont pas pu exercer leurs activités et mettre en place leurs programmes de réjouissance, comme elles l'auraient voulu. Pour ne pas les pénaliser et repartir sur de nouvelles bases en 2021, il a été décidé de leur attribuer une aide financière équivalente à 50 % de la subvention 2019.
- **Les animations assurées** habituellement par la Municipalité comme la Saint Martin, le concours des maisons fleuries, etc…ont été repensées pour respecter les réglementations sanitaires en utilisant le site et la page Facebook de la Commune. D'autres (les Maisons Féériques, Pyjaconte, etc…) ont pu être mises en place pour maintenir un peu de joie dans ces temps difficiles. Merci à toute la nouvelle équipe en place pour leur implication.
- **Le chantier du béguinage** a enfin démarré et la chantier avance. La remise des clefs aux futurs locataires est prévue en septembre 2021.
- **Notre Atelier Municipal** est terminé. Il comporte de nombreux rangements et une salle a été prévue pour le monde associatif. Elle sera disponible vers la fin du 1er trimestre 2021.
- L'épicerie Communale est bien appréciée de la population. Nous sommes pour la première année, en équilibre financier. Merci aux personnes qui nous font confiance.
- La sortie annuelle de nos anciens a dû être annulée. Nous l'avons remplacée par des bons d'achat chez nos commerçants. Le colis de fin d'année pour les personnes de plus de 65 ans, habitant le village a été maintenu.
- Nous avons continué à entretenir les bâtiments communaux, ainsi que notre réseau routier.

Et tout cela dans une période difficile en organisation, mais également financière : malgré la baisse de toutes les dotations, nous faisons tout pour maintenir nos impôts communaux au niveau actuel.

Heureusement pour les gros chantiers, nous avons le soutien de la CCHF et du S.I.V.O.M.

Pour 2021 ce que nous prévoyons :

- l'aménagement paysager des abords du multi accueil et de l'atelier Municipal avec la création d'une quinzaine de places de parking.
- La réorganisation du cimetière et la création de nouveaux emplacements sur les concessions réputées abandonnées. Certaines tombes seront malgré tout conservées pour leur qualité architecturale et patrimoniale.
- Le lancement , avec un architecte des Bâtiments de France, du diagnostic pour la réfection de la toiture de l'église, suite à un constat que nous avons fait lors de la tempête début 2020. Ce dossier se fera en partenariat avec le S.I.V.O.M.
- Le soutien matériel aux écoles dans leurs différents actions pédagogiques (et notamment pour les transports) ainsi qu'à l'ensemble de la population.

Voici brièvement, ce que nous avons envisagé pour 2021, sous réserve de l'évolution de l'épidémie et de nos finances.

A toutes et à tous, la Municipalité et moi-même souhaitons que cette nouvelle année nous éloigne de cette pandémie, garde nos proches en bonne santé et nous permette de revenir très vite à des rencontres plus conviviales et de retrouver très rapidement nos amis et parents.

Très cordialement

Votre Maire, Michel DECOOL

Exceptionnellement, cette année, il n'y aura pas de voeux à la salle. Nous cherchons une autre solution. (par exemple visio conférence sur le site ou facebook)

Weekend Téléthon 6 et 7 Février 2021

La Municipalité et les associations de la commune vous proposent un weekend consacré à la grande cause du Téléthon. Il a été décidé une vente d'enveloppes permettant de gagner des lots et une vente de repas à emporter dans le respect des règles sanitaires. Nous avons dû nous résoudre à annuler les actions que nous avions prévues tels que les défis sportifs, les défis enfants, le challenge e-sport, car la vision est incertaine sur les mesures gouvernementales des prochaines semaines.

TÉLÉTHON
INNOVER POUR GUÉRIR

L'Equipe Municipale

Michel DECOOL,
Maire

Adjoints

Arnauld COUVREUR

Adjoint en charge des Finances, du Développement, l'économie et bâtiments.

Bernadette BROUCKE

Adjointe en charge des travaux, de la voirie, des réseaux et du cadre de vie.

Jean-Paul MAES

Adjoint en charge de la vie associative, du numérique, du patrimoine, du tourisme, de l'enfance.

Conseillers Municipaux Délégués

Thierry BAYART

Dominique DEBOUDT

Yannick PONCE

Eric POULAIN

Conseillers Municipaux

Valérie ALEXANDER

Audrey BALL

Céline CATRIX

Raïssa DUCHATEAU

Laura KONATÉ

Mathilde MERLEN

Guillaume OLIVIERI

Suppléant

Fabien MATTHIEU

Liste des associations

ACPG et CATM
Président Gérard LEURS
03-28-22-16-91

Gymnastique Féminine
Présidente Florence DELEPOUVE
03-28-22-11-85

Les Amis de l'école :
Présidente Christelle CAILLIAU
03-28-20-94-68

In Memoris Fondation
Président Yannick PONCE
in.memoris@outlook.com
secretariat@inmemorisfondation.org
06-60-67-80-11

La Boite à Chansons :
Présidente Michèle BARDEL
michelegilbert.bardel@orange.fr
03-28-2752-32

Pétanque Cappellebrouckoise
Président David PASSEPONT
passepont.david@free.fr
03-28-22-10-42

Club des Aînés Ruraux
Présidente Francine PRENSIER
yvesprinsier@orange.fr
03-28-22-11-44

Les P'tits Ecoliers
Présidente DUCHATEAU Raïssa
raissaduchateau@msn.com
07-82-95-77-24

Club Informatique :
Président Roger BALTES
06-34-98-05-10

Section Cyclo Loisirs :
Président Jean– Michel BOONE
cappellebrouck.cyclo@laposte.net
03-28-22-55-58 ou 06-98-07-85-16

Détente et Loisirs
Président Mireille VANDAELE
zunquinmir@gmail.com
03-28-22-51-28

Société St Jacques (Tir à l'Arc)
Présidente Christiane DEWAELE
03-28-22-23-90

Groupement Omnisport
Président Alain JANSSEN
alain.janssen@laposte.net

Union Sportive des Broucks
Présidente Christine BONNAILLIE
cappellebrouck.usb.551774@lfhf.fr
06-22-97-14-72

Ça s'est passé ici...

Octobre Rose

Comme depuis quelques années, à l'invitation du Groupement Omnisports et de la Municipalité, l'Association « au-delà du cancer ».

Cette association a pour objectif de proposer à des personnes ayant subi un cancer de réaliser avec l'aide de bénévoles, un « exploit » sportif.

Cérémonies commémoratives

Malgré les restrictions sanitaires, quelques membres des CATM, deux porte-drapeaux et des représentants de la Municipalité ont rendu hommage aux Cappellebrouckois morts pour la France lors des deux conflits mondiaux .

Mercredi 11 novembre : Après lecture des lettres de Mme la Ministre des Armées et de Mme la Secrétaire d'État auprès des anciens combattants, il a été proclamé le nom des soldats morts pour la France en opération durant l'année 2020.

Samedi 5 décembre : Il s'agissait de rendre hommage aux soldats tombés sur le sol d'Afrique du Nord (Algérie, Tunisie, Maroc) et notamment à André Caecke, enfant du pays.

St Martin

Cette année la fête de la St Martin a été repensée et les participants ont envoyé une photo de leur « lanterne » (sculpture de légumes) via une adresse sur la boîte mail de la Mairie. Ensuite les photos ont été affichées aux vitrines des commerçants de la place du village; faisant ainsi un « défilé virtuel ». Tous les enfants participants ont été récompensés.

Préparatifs de Noël au village

Boîte aux lettres du Père Noël

Les enfants ont pu cette année déposer leur liste au Père Noël dans la boîte aux lettres installée au cœur du village près de l'épicerie communale. Les enfants ont reçu un courrier, peu de temps après, avec la réponse du Père Noël. Nous espérons que ce courrier a plu à tous les enfants et leur a mis des étoiles pleins les yeux dans l'attente de la venue du Père Noël dans leur foyer.

Merci à Monsieur Vangrevelynghe pour la fabrication de cette jolie boîte aux lettres !!

Décoration participative du village et du sapin

Cappellebrouck s'est parée de ses habits de fêtes et de lumières pour mettre un peu de gaieté en ces temps difficiles.
Au cœur du village sucres d'orge, bonhommes de neige, sapin, cadeaux, guirlandes et illuminations ont fait leur apparition.

Les enfants étaient invités à décorer le sapin du village (suite page 10).

Colis de Noël des Aînés

La Municipalité en partenariat avec le Centre d'Action Sociale ont offert, comme chaque année à nos aînés un colis de Noël.
Les membres du Conseil Municipal sont allés leur rendre visite en porte à porte pour la distribution et ont toujours reçu un bon accueil. Cela a permis à nos aînés d'échanger et de rompre parfois l'isolement que certains subissent.

Pyjaconte

Pour attendre Noël et les cadeaux, la Commission Vie Associative et Festivités a invité les enfants du village à venir en pyjama à la médiathèque accompagnés de leur doudou pour écouter les histoires du Père Noël. Ces 3 séances ont réuni une quarantaine d'enfants et leur parent dans le respect des gestes de précaution.
La médiathèque a été décorée pour l'occasion. Les enfants sont repartis ravis avec un père Noël en chocolat.

Vie communautaire

ACM et Périscolaire

Une soixantaine d'enfants ont participé à l'ACM des vacances d'automne sur le thème du Mandala du Temps sous la direction d'Amélie Acket et une équipe de 6 animateurs : Maggy GUILBERT, Thomas LAMIAUX, Hassana GARACHE, Lisa-Marie SAILLY, Alexis MINIAILO, Manon LEVEQUE. Cette semaine d'activité a été riche en découvertes : - une journée à Rexpoede avec la visite de la petite ferme flamande (fabrication de pain, jeux ludiques et pédagogiques, découverte des animaux...) - un spectacle de magie et sculptures de ballons avec Tom Dubwallon « le tour du monde de Dubwallon » - une journée à Gravelines Sportica avec une matinée cinéma et après-midi concours de bowling.

Découverte de la médiathèque

Noémie et Lorinne ont accueilli un petit groupe d'enfants de l'ACM de Cappellebrouck le mardi 27 octobre avec leurs animatrices Hassana et Lisa– Marie. Il s'agissait d'une journée découverte des lieux des thèmes et des livres. Les enfants ont pu profiter de plusieurs lectures de contes. L'après-midi a été consacrée à la découverte de contes animés en vidéos, très appréciés par les petits âgés de 2 à 5 ans (groupe des « Tics Tacs »).

L'Avent au périscolaire :

Les enfants ont confectionné eux-mêmes un calendrier de l'Avent garni de bonbons et de cadeaux offerts par l'équipe d'animation et la directrice du périscolaire Amélie Acket. Un tirage au soir a été effectué chaque soir grâce à la liste des enfants présents. Nos petits écoliers ont pu également créer des bougeoirs et des centres de tables pour leur table de réveillon.

Le sapin offert par la Municipalité a été décoré ainsi que le périscolaire qui s'est paru de ses plus beaux ornements pour le plus grand plaisir des petits.

Intervention de la GAM (Galerie d'Art Mobile)

Le projet a consisté en la réalisation de fresques peintes sur panneaux par les enfants dans chaque périscolaire de la CCHF et sur l'ACM de Cappellebrouck. Il s'agit d'élaborer une réalisation collective dans chaque périscolaire, qui permet de découvrir le bilinguisme. Concrètement chaque panneau est un polygone à la forme du village, et qui est complètement peint avec les éléments du patrimoine matériels, les églises, monuments, cours d'eau par exemple, et des éléments immatériels chansons, « ouï-dire », légendes et autres le tout annoté dans les trois langues : français, néerlandais et flamand. Ces 9 panneaux sont associés tel un puzzle pour marquer l'unité de ce territoire de la CCHF.

Multi accueil

Depuis la réouverture, avec les mesures de crise sanitaire, les ateliers parents/enfants et temps forts ne sont plus possibles. Toutefois les ateliers de motricité d'une durée de 20 à 45 minutes selon l'âge des enfants avec un éducateur sportif de la CCHF ont repris une fois par mois.

Vendredi 27 novembre un atelier comptines signées avec deux intervenantes de l'association « Petit Pilou signe » a été proposé aux enfants. Les enfants ont pu redécouvrir des comptines d'une autre manière (la grenouille, la tortue, le hérisson la coccinelle, et la comptine « l'as-tu vu? » pour commencer l'esprit de Noël...).

Spectacle de NoëL

Le spectacle « Conte sensoriel pour les oreilles et les orteils » de la compagnie « Arrête de grandir » avec la comédienne Valérie Descamps a eu lieu le vendredi 18 décembre au matin au multi accueil.

L'histoire : « Tiens donc, mais pourquoi Valentine a-t-elle de grands pieds ? Ses orteils ont bien une idée mails ils parlent tous en même temps et n'arrêtent pas de se chamailler ! Valentine part à la recherche d'une réponse, orteils au vent, malice aux pieds. » Elle a emmené les enfants à l'aventure : dans sa belle auto, son drôle de bateau, son jardin anglais .... pour une histoire sensorielle rythmée de chansons et comptines en français et en anglais avec manipulation d'objets et bruitage.

Activités scolaires

Sortie au Marais de Guînes

Les élèves des classes de Mme Cailliau et Monsieur Lemaire se sont rendus à Guînes. *« Le matin nous sommes allés en bus visiter les marais. On a vu des saules têtards et un crapaud. Il y avait beaucoup de champignons. Puis nous sommes allés manger dans la salle des fêtes avec la classe de Monsieur. L'après-midi nous avons visité le musée de la Tour de l'Horloge. On a vu un film sur Sigfried le Danois et on était assis sur un Drakkar qui bougeait. Puis nous sommes montés en haut de la Tour. La vue était magnifique. Nous avons aussi appris des choses en histoire sur le Camp du Drap d'Or avec François 1er et Henri VIII. Nous sommes rentrés en bus. C'était une belle journée »* (texte d'élève).

Anniversaire de Valentine

Les élèves des classes du niveau 2 sont allés fêter les 95 ans de Valentine, habitante du village avec des banderoles et chansons. Moment très émouvant que ce soit pour le corps enseignant ou Valentine mise à l'honneur en ce jour !!!

Décoration du sapin du village par les élèves

Les enfants des classes des niveaux 1 et 2 ont réalisé et décoré des boules de Noël . Les élèves étaient très heureux d'apporter leur petite touche au sapin du village et certains ont même écrit des vœux pour cette nouvelle année qui arrive. Ces décorations ont ensuite été accrochées avec les enseignants et l'association des P'tits Ecoliers.

Nos associations

Vente de gaufres et de chocolats

L'annulation de manifestations depuis le début de cette année 2020 a mis l'association des P'tits Ecoliers en difficulté et pour palier à la perte financière , l'association a proposé une vente de biscuits avec la biscuiterie de Bergues et une vente de chocolats avec la chocolaterie Cémoi. Les commandes ont été vraiment très nombreuses et le bureau remercie toutes les personnes qui ont aidées à la logistique de cette vente : transport de la marchandise, tri, distribution..

Les bénéfices liés à ces actions vont directement aux enfants de l'école pour l'achat des cadeaux de Noël, sorties....

Collecte de jouets

Cette année l'association des P'tits Ecoliers a voulu rendre le sourire aux enfants démunis en devenant « Père Noel Vert » et a donc lancé une collecte de jouets au profit du Village des enfants des Copains du Monde de Gravelines en partenariat avec le Secours Populaire. De nombreux enfants, accompagnés de leurs parents, sont venus déposer leurs jouets qui ne servaient plus. La générosité de nos petits Cappellebrouckois pour aider le Père Noël apportera un peu de joie dans de nombreux foyers en souffrance !!!
« Nous sommes fiers que la collecte est rencontré un si grand succès !!! ».

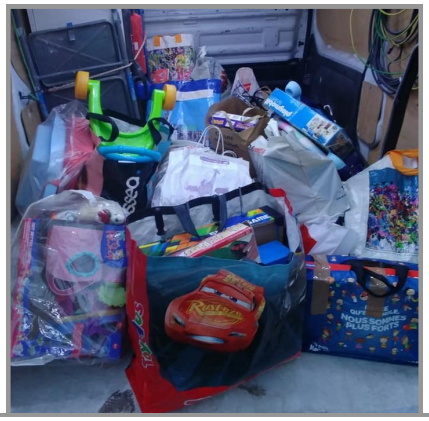

Travaux

Béguinage

Après une démolition d'anciens bâtiments en janvier 2019, les travaux de voirie et de réseaux divers ont débuté en juin 2020. La voie reliant la place au lotissement des Coquelicots desservira la douzaine de logements répartis en 4 zones habitables: 10 logements plein pied pour personnes âgées et 2 logements à étage plus important pouvant recevoir des familles. Cet ensemble sera végétalisé, clôturé, et doté d'éclairage public. Ces logements devraient être réceptionnés dès septembre 2021. A rappeler que Flandres Opale Habitat (ex Maison Flamande) est maître d'ouvrage de cet aménagement.

Atelier Municipal

Les travaux ont débuté en avril 2018 et à ce jour l'Atelier Municipal est opérationnel. Il s'agit d'un bâtiment de 190 m2 composé d'une grande salle de réunion, d'une aire de stationnement intérieur, de zones de stockage de matériel et matériaux et de sanitaires. L'aménagement des abords viendra finalisé l'ensemble au printemps, composé pour une majeure partie en zone de stationnement : 16 places de parking dont 1 place pour Personne à Mobilité Réduite viendront en ajout des 10 places existantes. Des zones végétales et des chemins piétonniers complèteront l'aménagement. Un terre-plein en béton désactivé et lignage de briques sera crée en façade du Multi-accueil. Pour finaliser et sécuriser l'ensemble, plusieurs points lumineux seront installés. L'atelier municipal a été financé par le Département du Nord à hauteur de 53 737€ dans le cadre de la subvention « Villages et Bourgs », par l'Etat à hauteur de 35 392€ dans le cadre de la subvention DETR et par la CCHF à hauteur de 60 524€ 33 dans le cadre du fonds de concours.

Nord le Département est là

CCHF Communauté de Communes des Hauts de Flandre

Liberté • Égalité • Fraternité RÉPUBLIQUE FRANÇAISE

PREFECTURE DU NORD

Mise en place de la fibre

Le déploiement de la fibre sur le territoire en aérien et en souterrain est achevé sur le territoire. Vous pouvez prendre connaissance des fournisseurs d'accès internet sur le site **www.capfibre.fr.**

Travaux neufs

- Speye Straete

Réfection de chaussée- curage des fossés– création d'aire de croisement

- Route de Lynck (RD 110)

Réfection de chaussée—borduration—création d'aire de stationnement

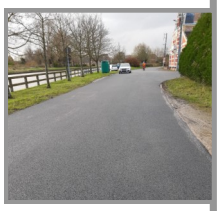

- Rue de la Colme

Réfection de chaussée (1ère tranche)

Travaux en régie

- Rue des Annelles

Réfection de chemin

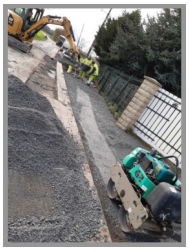

- Rue de la Colme

Réfection de trottoir

- Allée des Bleuets

Réfection ponctuelle d'enrobé

- Route de Lynck

Réfection des entrées en enrobé

Entretien (CCHF)

Signalétique horizontale

broyage accotements

Curage des fossés -

Mise en place d'une borne pour véhicule électrique

Route de Bourbourg (abords de la médiathèque)

Mise en place de radars pédagogiques

Route de Bourbourg

Route de Pont l'Abbesse

Espaces verts

Les équipes techniques « Espaces Verts » du SIVOM : tonte, élagage, taille des massifs

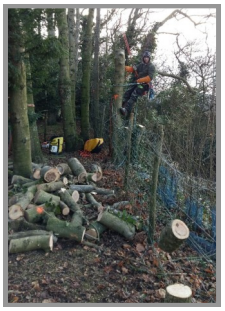

Bon à savoir…

Clic et emporter à la Médiathèque

La médiathèque dispose désormais de son catalogue en ligne. Connectez vous avec votre carte d'adhérent et votre date de naissance. Réservez vos livres et nous vous contactons par mail dès qu'ils sont prêts

www. bibliothequecappellebrouck.biblix.fr

Le mardi de 13h45 à 17h45

Le mercredi de 14h à 18h

Tel: 03-28-23-89-27

mediatheque.@cappellebrouck.com

Déchèterie

Pour connaître les heures et jours d'ouverture, veuillez téléphoner au : 06.13.64.10.43 sur site

ou au 03 28 20 22 10

FERMÉE LES JOURS FÉRIÉS

Collecte des Déchets Toxiques

Vos produits de nettoyage (détartrants, désinfectants…), de jardinage (engrais, désherbants…), de bricolage (peinture, solvants,…), ainsi que tout déchet supposé "toxique" sont à déposer, de **9h00 à 12h00** à la

Déchèterie de Cappellebrouck

les mardis 2 février, 13 avril, 8 juin, 3 août, 5 octobre et 7 décembre

Collecte des encombrants en zone agglomération

Mercredi 25 Août 2021

POUR TOUS RENSEIGNEMENTS COMPLÉMENTAIRES TELEPHONER AU 03 28 20 22 10 OU

www.sm-sirom-flandre-nord.fr

Pour consulter les arrêtés et comptes - rendus municipaux, rendez-vous sur le site de la commune

www.cappellebrouck.com

03-28-22-29-96

Recensement

1ère période

Les filles et les garçons nés en janvier, février, mars 2005 sont priés de se faire connaître en Mairie avant le 31 mars .

2ème période

Les filles et les garçons nés en avril, mai, juin 2005 sont priés de se faire connaître avant le 30 juin 2021.

Se munir de la carte d'identité et livret de famille des parents.

Afin de soutenir l'activité des commerçants et artisans touchés, une nouvelle fois, par cette crise sanitaire, la CCHF a lancé le site www.jacheteencchf.fr (une plateforme de marché local accessible gratuitement à l'ensemble des artisans et commerçants du territoire.

Les habitants pourront profiter d'un système automatisé de Click and Collect et/ou de livraison à domicile (ou postale) pour honorer un maximum de commande. nous vous invitons à partager et à liker la page Facebook dédiée :

Etat civil 2020

Naissances

Arthur BECU né le 08 janvier à Dunkerque.

Lya CHARLERMAGNE née le 16 février à Dunkerque.

Alix BOIN née le 15 juin à Calais.

Shainna THOMAS née le 6 juillet 2020 à Dunkerque.

Malône MOREAU RICART né le 4 septembre à Blendecques.

Morgane CAUDAL née le 10 octobre à Hazebrouck.

Lysandro SANTOS né le 07 octobre à Dunkerque.

Oscar COUVREUR né le 27 octobre à Calais.

Giulio CARDONE né le 11 décembre 2020 à Calais.

Mariages

Dimitri DRIEUX et Virginie VERMERSCH le 20 juin 2020 à 15h30.

Sullivan HAUW et Océane BARBE le 22 août à 15h30.

Mathilde DECLERCQ et Valentin FRUCHART le 19 septembre à 9h00.

Décés

Jeanne ELLEBOODE décédée le 31 mars.

Robert Cornil LENANCKER décédé le 18 juin.

Suzanne Yvonne BAROUX décédée le 14 août.

Augustine Hélène Corneille MYLLE décédée le 20 août.

Nicolas CHARLEMAGNE décédé le dimanche 27 septembre.

Donnez-nous votre avis

Au bon air de Cappellebrouck...

Madame, Monsieur,
Sur la page Facebook de la Commune, nous vous avons demandé comment vous souhaitiez recevoir le journal communal.
A partir de cette édition, nous vous proposons une nouvelle façon de recevoir votre bulletin d'informations communales. En effet, un grand nombre d'entre vous le « jette » après lecture, au mieux dans la poubelle « jaune » de recyclage... Mais quelques uns gardent précieusement le document (infos pratiques, photos, etc...). Aussi, pour satisfaire le plus grand nombre, mais aussi réaliser de substantielles économies, non négligeables en ces temps difficiles et surtout œuvrer pour une attitude écoresponsable, nous vous invitons à choisir parmi ces trois options.
Vous pouvez recevoir le journal communal

- par mail
- par dépôt dans votre boîte aux lettres,
- par retrait en Mairie, à la Médiathèque ou à l'épicerie communale.

Comment faire ?

Vous adressez un mail à l'adresse suivante en indiquant votre choix et votre adresse : mail pour une version dématérialisée ou postal pour un dépôt dans votre boîte aux lettres:
aubonairdecappellebrouck@cappellebrouck.com

Les personnes ayant déjà répondu au sondage Facebook ne sont pas obligées de se réinscrire, leur demande a été enregistrée. Merci

ou vous téléphonez au 03.28.22.29.96 (accueil Mairie)
ou vous déposez le coupon réponse ci-dessous en Mairie.

Merci pour l'attention que vous portez aux informations communales.
L'équipe de rédaction

Je soussigné (e) Nous soussigné(s).....
souhaite, souhaitons recevoir le journal communal « au bon air de Cappellebrouck »

☐ Case à cocher par mail : voici mon adresse mail .....@.....

☐ Case à cocher au format papier, dans ma boîte aux lettres , à l'adresse postale suivante :
.....

- J'ai bien noté que sans réponse de ma (notre) part, je (nous) ne recevrai (recevrons) plus systématiquement le journal communal.
-
- Je peux changer d'avis à tout moment et demander à le recevoir par simple appel au 03.28.22.29.96 sous la forme que je (nous) souhaite (souhaitons).
-

Fait à Cappelle Brouck, le .....
Signature(s) :

Directeur de publication : Michel DECOOL,
Rédaction : Noémie DECOOL et Lorinne MORIAUX,
Comité de Rédaction: Valérie ALEXENDER, MAES Jean-Paul, Mathilde MERLEN, Yannick PONCE,
Siège: Mairie de Cappellebrouck, Route de Bourbourg - 59630 - CAPPELLEBROUCK. 03.28.22.29.96